

Au Pas des Siècles

Association loi 1901, créée le 2 décembre 1988

Site Internet : <http://www.aupasdessiecles.fr>

Courriel : contact@aupassiecles.fr

Les croix et calvaires de la Chapelle-sur-Erdre en 2021

L'association Au Pas des Siècles a été créée en 1988. D'emblée elle s'est fixé pour objectifs de connaître, donc d'abord inventorier, le patrimoine puis de mener des actions pour le préserver et le valoriser. En 1992 un "ancien" fit remarquer: "*les tombes 'du cimetière sont bien entretenues, mais, par contre, quasiment toutes les croix érigées sur la commune sont laissées à l'abandon.... Il faut faire quelque chose*". Partant de ce constat pessimiste un groupe "croix et calvaires" s'est constitué dans l'association sous l'égide de Monsieur Yves Lannou, avec pour objectif de procéder à l'inventaire des croix, de les réhabiliter au besoin et de présenter les résultats de ces travaux dans une brochure.

Le groupe mobilisa de nombreux chapelains pour rénover 32 croix. Cette opération lourde s'effectua dans le cadre du téléthon 1993.

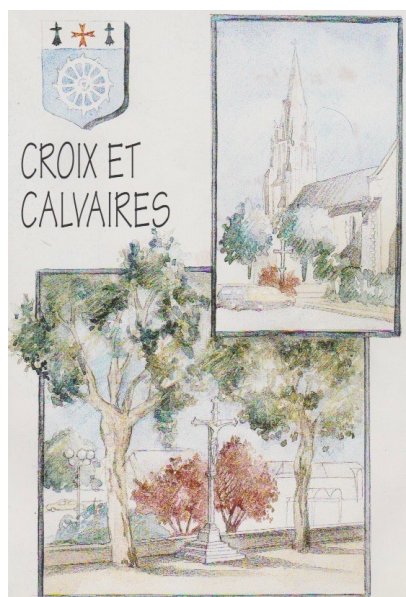

ci-contre la première page de couverture de la brochure publiée en 1994.

Presque 30 ans après, il nous a paru utile de regarder ce que sont devenues ces croix. Le constat est basé sur la comparaison de photos aux deux époques. Hormis quelques cas qui "font honte" comme aurait pu dire "l'ancien", l'examen montre que dans l'ensemble, les croix se portent bien. Beaucoup sont entretenues, régulièrement nettoyées, voire fleuries. Pour faciliter la lecture et le repérage sur le terrain nous les avons situées sur une carte et les avons classées en quatre zones géographiques: 1- le nord (au-dessus d'une ligne Bel-Air/la Maisonneuve). 2- le bourg, 3- le sud, (en allant du bourg vers les Cahéaux et l'Hopitau) et 4- un secteur ouest (rive droite du Gesvres).

Ces croix sont pour la plupart situées à la campagne (30 sur les 35) là où vivait l'essentiel de la population. Ce sont donc des croix rurales¹ parfois nommées aussi croix de chemin. L'objectif était d'en avoir au moins une par village. Quelques-unes sont "privées", situées à l'intérieur des propriétés (la Bretonnière, la Gascherie). Les autres sont "publiques"², posées au bord des routes, tournées vers les passants, destinées à être vues et célébrées. Les matériaux utilisés sont divers. Les socles sont en pierre (schiste, parfois granit). La croix proprement dite est parfois en bois (comme aux Harmonières et à la Brosse..) ou en béton (la Bauche, la Croix de Pierre, la Noue-Verrière..). Dans les 2/3 des cas elles sont en métal: les plus anciennes sont en fonte de première génération (la Haie, Cotalard, Mouline...), d'autres sont en fonte de seconde génération. Les progrès de la métallurgie au long du dix-neuvième siècle ont permis de couler des formes plus fines, avec plus de fioritures (la Gergaudière, la Rablais, la Vrière...). Les croix ne sont pas éternelles. Elles ont en général été reconstruites trois ou quatre fois sur elles-même. Les croix en bois en particulier sont très fragiles.

Pour l'essentiel, ces croix trouvent leur origine au 19^{ème} siècle donc après la Révolution. Elles s'inscrivent dans le vaste mouvement de "re-christianisation" de la population, mouvement valable pour tout l'ouest de la France et qui a donné au plan patrimonial le plus visible, toutes ces monumentales églises néo-gothiques qui nous environnent (La Chapelle, Carquefou, Sucé, Grandchamp, Orvault...). Quelques croix ont parfois été bâties ou rebâties en mémoire de soldats tués à la guerre ou à l'inverse pour remercier le Ciel de les avoir préservés de la mort au combat. Plusieurs ont été installées à la fin de "missions" d'évangélisation (le calvaire du Haut du Bourg par exemple..). Ces missions se déroulaient tous les 10 ans. La dernière dans la paroisse remonte à fin 1958.

C'est en mai que la fonction des croix était la plus concrète. Elles étaient des étapes dans les processions qui se déroulaient sur trois jours entre le dimanche des Rogations et le jeudi de l'Ascension. Leur origine est à rechercher dans la "christianisation" de très anciens rites païens. Au cours de ces cheminements allant de croix en croix, les prêtres faisaient prier l'assistance pour la bonne fin des récoltes à venir. A la Chapelle-sur-Erdre ces processions des Rogations se sont déroulées jusqu'au début des années 1960 en trois circuits. Le circuit du lundi allait du bourg vers la Haie, Cotalard pour revenir par le Haut Vigneau, la Vrière, la Mongendrière. Celui du mardi, le plus long (près de 6 heures), allait vers Cormerais, la Brosse, la Chauvais, retour par Mouline et Bel-Air. Celui du mercredi allait vers Forge, Grasse-Noue, la Gergaudière, retour par Massigné et Beauregard.



Pour illustrer le rituel de la procession des Rogations. Une balade bucolique, d'une croix de chemin à l'autre, dans la campagne vert tendre du mois de mai



Procession des Rogations à Bieuzy-Lanvaux, Morbihan, 2013 (photo Ouest-France)

¹ en 1856, le bourg comptait 209 habitants sur 2519 pour la commune. Pour mémoire, 1856 c'est l'année où la décision de construire l'église actuelle a été prise.

² parfois installées sur un terrain privé mis à disposition de la communauté des paroissiens par son propriétaire.

Localisation des croix du nord au sud de la commune. On remarque que la partie nord (au-dessus d'une ligne Bel/Air-la Maisonneuve) concentre près de la moitié des croix rurales.

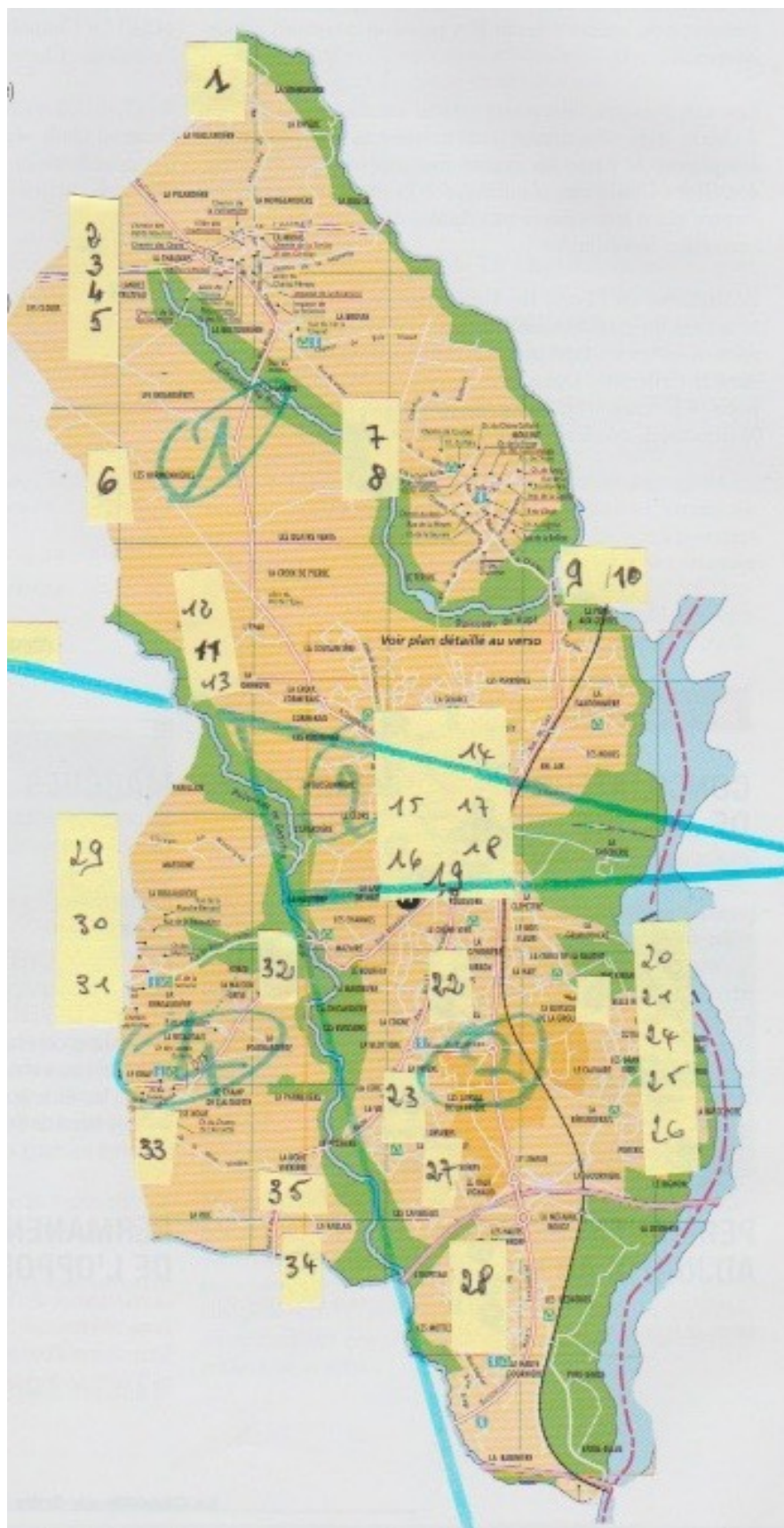

- 1-la Simonière
- 2-la Chauvais
- 3-la Bretonnière
- 4-la Binetière
- 5-la Brosse

- 6-les Harmonières
- 7-Mouline (la Hillet)
- 8-Mouline (le Bignon)
- 9-la Charlière
- 10-le Port de Nay (Sucé)

- 11-la Maisonneuve
- 12-l'Epau (la Croix de pierre)
- 13-Cormerais

- 14-Bel-Air

- 15-la Croix de l'église
- 16-Beauregard
- 17-la Gascherie
- 18-le cimetière
- 19-le haut du bourg

- 20-la Bauche
- 21-la Haie
- 22-la Mongendrière
- 23-la Vrière

- 24-Cotalard
- 25-la Poterie
- 26-Portric
- 27-les Cahéreaux
- 28-l'Hopitau

- 29-Massigné
- 30-la Rouaudière
- 31-la Gergaudière
- 32-Forge

- 33-Grasse-Noue
- 34-la Rablais
- 35-la Noue-Verrière

Première partie: nord de la commune



1-La croix de la Simonière: une première croix a été construite en 1857. Une seconde, celle de gauche, a été élevée par la famille Clouet en 1922. Elle a été vandalisée et remplacée par cette croix de cimetière, à droite, en 2020.



2-La croix de la Bretonnière est située sur la propriété de M. de Linares. Trois croix successives ont été érigées à cet endroit, respectivement en 1874; 1928 et 1958.



3-La Croix de la Chauvais est entourée par un bel enclos de briques et de pierres.
Cet enclos a été en partie détruit par un engin de travaux publics.
Il est urgent de le réparer.



4-La croix de la Binetière est la troisième en ce lieu. Elle a subi une réparation en 1993 (cf: téléthon). Aujourd'hui elle manque d'entretien

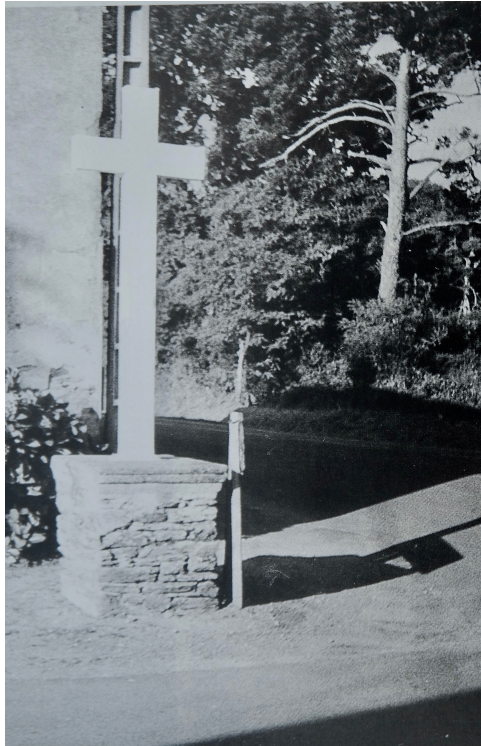

5-La Croix de la Brosse. Une première datant de 1857 fut remplacée par celle-ci en 1887. Laquelle a été déplacée en 2000 pour permettre l'élargissement de la chaussée.



6-La Croix des Harmonières, comme celle de la Brosse est en bois, donc fragile. Elles ont été érigées en même temps par la famille Poydras de la lande (la Gascherie). La première croix des Harmonières a été bénie lors des Rogations 1887. A cette occasion le curé a rappelé que l'objectif de l'Eglise est que "chaque village ait sa croix". La croix actuelle a été installée lors du téléthon 1993.



7-Croix de la Hillet à Mouline. Deux croix successives furent construites: d'abord en 1859 (famille Barbeau) puis en 1893 (famille Blot). Elle est très bien entretenue par les habitants du voisinage.



8-Croix du Bignon à Mouline (appelé aussi Croix de la Castille). Une première croix a été construite en 1815, puis une seconde en 1850 (financée par les de l'Aubépin bourgeois de la Charlière), puis une troisième (financée par une quête dans le village). Enfin, celle-ci, la quatrième de cette longue série, date de 1913.

A noter que ces deux croix de Mouline, construites à 44 ans d'intervalle, sont très semblables: mêmes concepteurs? Souci d'imitation? Et pourquoi en avoir élevé deux à 300 mètres l'une de l'autre?



9-Croix de la Charlière. Elle fut dressée en 1867, soit 9 ans après la construction du pont qui enjambe le Hocnard tout proche et qui a permis de relier facilement Sucé à la Chapelle. Elle fut remplacée par une seconde en 1893, puis par une troisième (en béton) en 1935, laquelle a été détruite en 1988 et remplacée par cette croix en bois. En même temps, on l'a déplacée d'une dizaine de mètres pour élargir la route.



10-Croix du Petit Nay. Cette belle croix est située en face de la croix de la Charlière, sur l'autre rive du Hocnard donc sur la commune de Sucé, côté est du "Port de Nay". Mais on peut la considérer en partie chapelaine dans la mesure où elle a été remise en état par les habitants de Mouline lors du téléthon 1993



11-Croix du lavoir de la Maisonneuve. Ce magnifique équipement surmonté d'une croix à l'origine a été construit en 1903. La croix a été vandalisée en 1997.



12-Croix de l'Epau (Croix de Pierre). Erigée en 1884 par la famille Grassal (descendant des familles Terrien (du Brézeul et de l'Epau) et des familles Fleury de Quiry.

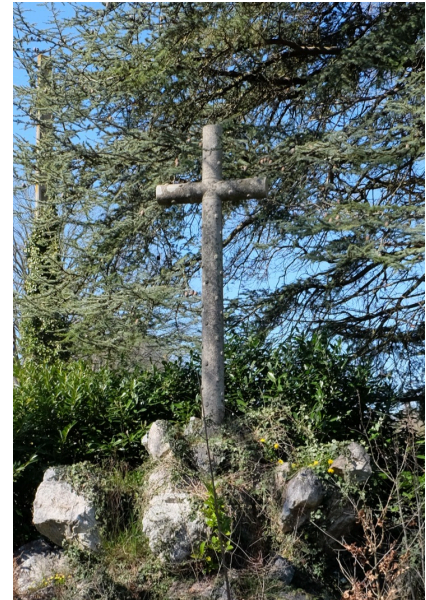

13-Croix de Cormerais. Construite en 1898 par la famille de Peyre, résidant au château de Cormerais



14-Croix de Bel Air (1895)

Elle a succédé à une croix très ancienne datant de la période révolutionnaire, croix qui a été remplacée en 1844,. Celle-ci, la troisième, date de 1895. Elle a été bénie lors de la procession des Rogations de cette année-là. Pour l'instant elle est mal entretenue.



Seconde partie: les croix du bourg

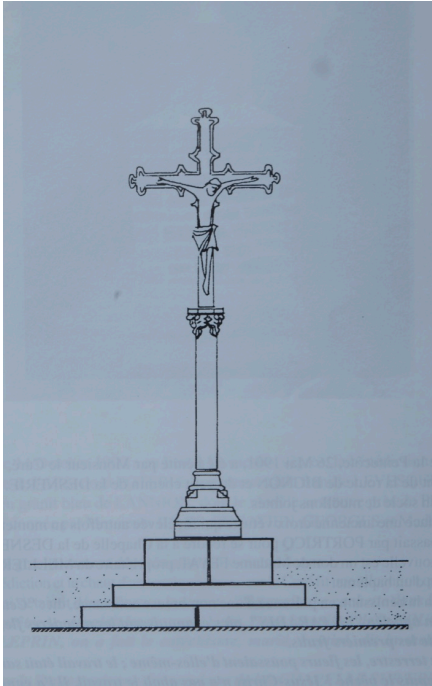

15-Croix de la place de l'église

Construite en 1895, pour célébrer la fin de la "mission" (du 5 au 25 décembre), démontée en 1979 pour laisser place à un parking, elle a été remontée avec l'appui de la municipalité, lors du téléthon 1993.



16-Croix du Bas du Bourg (Beauregard). Elle est dite "Croix des Morts" car elle a été bâtie (en 1899) sur une ancienne carrière comblée par les déblais du cimetière situé près de l'église.



17-Calvaire breton de la Gascherie. Il est l'oeuvre d'un sculpteur de Lannion (Yves Hernet) qui l'a présenté à l'exposition universelle de Paris de 1900 avant de l'installer à la Gascherie début 1901.

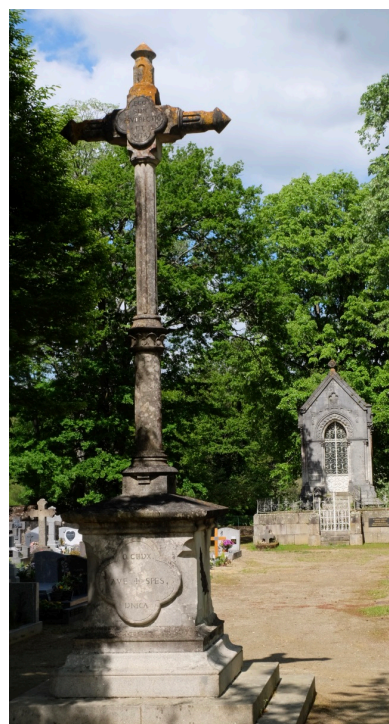

18-Croix du nouveau cimetière. Elle a été érigée en 1865 à la mise en service de ce nouveau cimetière début des années 1860. L'ancien cimetière qui se trouvait près de l'église a été déplacé pour plusieurs raisons: primo respecter la réglementation qui imposait de transférer ces lieux hors des agglomérations et, secundo, libérer de l'espace pour construire la nouvelle église et doter le bourg, qui amorçait son développement, d'une place centrale.



19-Calvaire du Haut du Bourg. Il a été construit en 1885 pour marquer la fin de la “Mission” de cette année-là.

Troisième partie: Sud de la commune



20-Croix de la Bauche. Elle date de 1935. Elle a remplacé une première croix construite en 1902 par la famille de Sesmaisons.



21-Croix de la Haie. Après une première croix de 1869, celle-ci, la seconde, date de 1902. Elle a été financée par les habitants des villages de la Grimaudière et de la Haie.



22-Croix de la Mongendrière. Elle date de 1895.





23-Croix dite des 4 routes de la Vrière. Elle a été bénie lors de la procession des Rogations 1896.



24-Croix de Cotalard. Elle est récente car construite en 1948 par la famille du Rostu "pour remercier le Ciel d'avoir fait revenir ses quatre fils de la guerre 1939-1945"



25-Calvaire de la Poterie. Il a été érigé en 1900 par la famille Lévesque.

Pour le curé qui l'a bénie, c'est "la croix jubilaire qui s'élève entre le siècle qui finit et celui qui commence". La croix du 20ième siècle en quelque sorte.



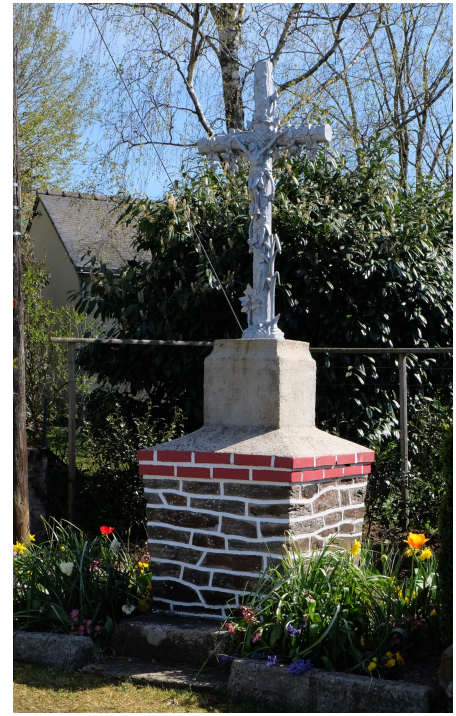

26-Croix de Portricq. Elle a été construite en 1901 en remplacement d'une ancienne croix vétuste. C'est un bel édifice soigneusement entretenu, repeint tous les 7 ans, et fleuri par les riverains.



27-Croix des Cahéaux. C'est la quatrième d'une série de 4 monuments: 1847; 1887 (détruite par une tempête!); 1902 et enfin celle-ci qui date de 1930.



28-Croix de l'Hopital. Elle est contemporaine de la croix des Cahéaux de 1887. L'Hopital est un haut lieu du christianisme à la Chapelle-sur-Erdre. Au 12ième siècle c'était le siège d'une léproserie des Hospitaliers de St Jean de Jérusalem. Il y a donc depuis longtemps une croix sur ce site.

Quatrième partie: l'ouest de la commune



29-Calvaire de Massigné.



Une première croix fut construite vers 1870 (famille Nogue), croix remplacée en 1822. Celle-ci, la troisième, qui est en fait un calvaire, a été construite en 1944 à l'initiative de la famille Maisonneuve.



30-Croix de La Rouaudiere. Cette croix qui n'existe plus de nos jours avait été construite par Madame Racine à la mémoire de son mari, Joseph, soldat du 74^{ième} régiment d'infanterie, tué le 30 septembre 1918 à Sommepey dans la Marne. C'est lui-même, prévoyant qu'il ne reviendrait pas vivant de la guerre qui avait demandé à son épouse d'élever ce monument.

La Croix a été rasée pour permettre l'agrandissement d'une maison.



31-Croix de la Gergaudiere, une croix bien entretenue





32-Croix de Forge sur la route d'Orvault. C'est une croix de 1844, rénovée en 1946, en souvenir de Joseph Potiron de la Bitaudais mort à la guerre en 1915. En 1993 elle était largement envahie par le lierre. Depuis elle a été bien dégagée et mise en valeur par le propriétaire de la maison attenante.



33-Croix de Grasse Noue. Une première croix fut construite au 19^{ième} siècle. Elle a été remplacée en 1921 par une croix construite par la famille Blot en souvenir de ses deux fils "morts pour la France" en 1915 et 1918. La croix en bois actuelle date du téléthon 1993.



34-Croix de la Rablais érigée en 1873 par Chrysostome Ricordeau (résidant à la Rablais, médecin et par ailleurs maire de la Chapelle sur Erdre.

Il faut noter la forme particulièrement guerrière de la croix, le croisement d'une grande épée et d'un fusil.



L'inscription gravée sur son socle de granit: 1873-17 septembre, est la date du départ définitif de l'occupant allemand après la guerre de 1870. Ceci tend à indiquer que la croix a pour fonction de commémorer cet évènement.



35-Deux croix “jumelles” à La Noue Verrière.

Dans la nuit du 4 au 5 août 1944, les occupants allemands ont quitté précipitamment leur camp de base situé sur la propriété de la Gascherie. Deux jeunes -Jacques Mulot, 19 ans, ouvrier agricole à la Rablais- et Pierre Lamisse , aide familial agricole, ont eu la malchance de se trouver sur leur passage et probablement de ne pas comprendre l'ordre de s'arrêter. Les allemands ont tiré, tuant Jacques Mulot. Pierre Lamisse réussit à leur échapper. Les deux croix érigées par leurs familles respectives commémorent cet évènement tragique.

Fait à la Chapelle-sur-Erdre le 15 mai 2021.

Inventaire des croix actuelles et rédaction du présent document: Simone Launay et Michel Quirion.

Les auteurs remercient le groupe de travail “croix et calvaires” de 1994 et tout particulièrement son animateur, Monsieur Yves Lannou.